

DOCUMENTO DE PROYECTO

País: Guatemala

Número de Award y Nombre del Proyecto:

51347
00051437 Apoyo al proceso de elaboración del Marco de Recuperación Post Depresión N°16 en el Norte de Guatemala

Área de resultados clave del Plan Estratégico del PNUD que aplica

3. Prevención de Crisis y Recuperación
3.2. Fortalecimiento de la gobernabilidad para la recuperación post desastre

Efecto esperado /Indicador del UNDAF:

4. Aumento de la cobertura, acceso y calidad de los servicios sociales básicos con especial atención a las personas en mayor desventaja.

Efecto esperado / Indicador del programa de País. (CPD)

4.2 Mayor transparencia y eficiencia en la administración de los servicios básicos

Producto(s) esperados / Indicador(es) del Programa de País:

4.2.1 Capacidad administrativa fortalecida y mecanismos de transparencia identificado e implementado en las entidades nacionales correspondientes

Organismo Nacional de Ejecución (o Socio Implementador, según corresponda):

PNUD

Otras partes responsables:

SECONRED, SEGEPLAN

Breve descripción del proyecto:

| | | | |
|--|---|------------------------------|------------|
| Período del Programa de País: | 2005-2008 | Presupuesto (en US\$) | |
| Nombre corto del proyecto: | Marco de Recuperación Post Desastre en la Región Norte de Guatemala | Presupuesto total: | 485,893.00 |
| Duración del proyecto: | 1 año | ▪ Gobierno: | |
| Acuerdos de gestión (si los hay): | | ▪ Recursos regulares: | |
| | | ▪ Otros: | |
| | | ○ Donante BCPR | 100,000.00 |
| | | ○ Donante NRW | 285,893.00 |
| | | ○ Donante T&T | 100,000.00 |
| | | ▪ Aportes en especie: | |

Aprobado por el Gobierno de Guatemala:¹

Nombre y cargo

Fecha

Aprobado por (Organismo Nacional de Ejecución o Socio Implementador):

Nombre y cargo

Fecha

Aprobado por el PNUD

Xavier Michon
Director de País

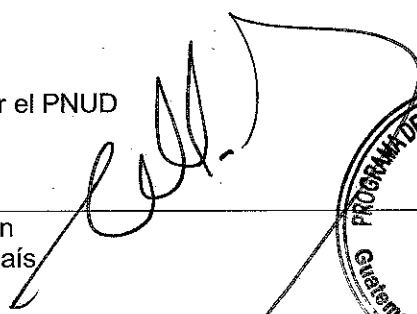

Fecha

04/03/07

¹ Bajo la modalidad de operación armonizada, esta firma no es obligatoria.

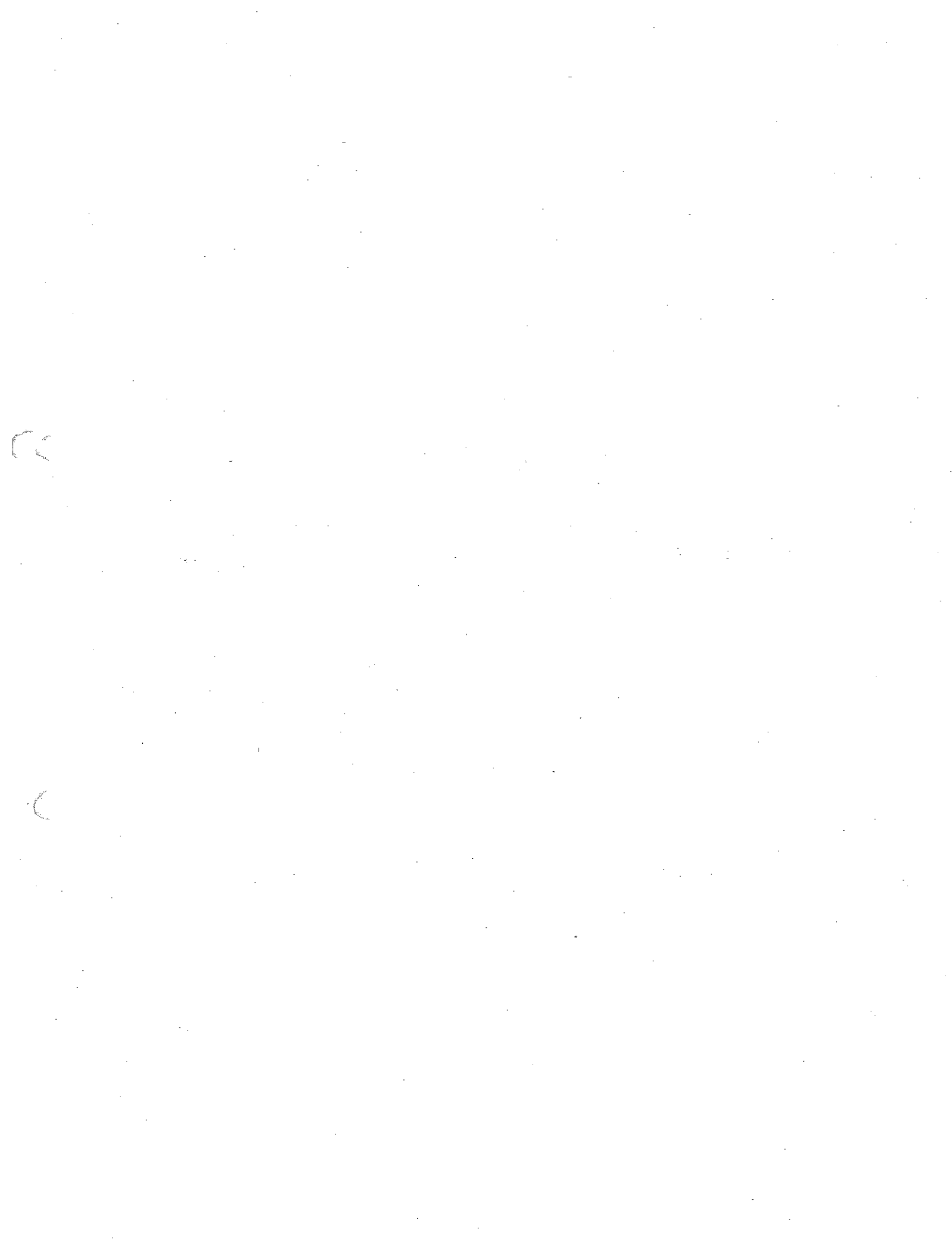

1. Análisis de situación

La presencia de la Depresión Tropical No. 16 sumado a un sistema de baja presión ubicados en la costa atlántica de Guatemala han provocado desde el 14 de octubre el ingreso de altos niveles de humedad generando lluvias en todo el territorio nacional por más de 14 días consecutivos, lo que ha provocado el desbordamiento de ríos de importancia en la región e inundaciones severas principalmente a 4 departamentos ubicados en el norte de Guatemala.

Debido a lo severo de los daños en dos ocasiones y ampliando las zonas de cobertura el Gobierno de la República ha declarado y ratificado el Estado de Calamidad Pública en 27 municipios de los cuatro departamentos de mayor afectación, a través de los decretos gubernativo 9 y 10 – 2008 siendo los departamentos:

- Departamento de Alta Verapaz con un índice de desarrollo humano de 0.514: El 25% de los municipios declarados en estado de Calamidad Pública, siendo los municipios Cobán, Panzós, San Pedro Carchá, Chisec, Raxrujá.
- Departamento de Izabal con un índice de crecimiento humano de 0.611: El 100% de los municipios declarados en estado de Calamidad Pública, siendo los municipios Puerto Barrios, Livingston, el Estor, Morales, Los Amátes.
- Departamento de El Petén con un índice de crecimiento humano de 0.619: El 100% de los municipios declarados en estado de calamidad Pública, siendo los Municipios de Flores, San José, San Benito, San Andrés, La Libertad, San Francisco, Santa Ana, Dolores, San Luis, Sayaxché, Melchor de Mencos, Poptún.
- Departamento de El Quiché con un índice de crecimiento humano de 0.508: El 24% de los municipios declarados en estado de calamidad Pública, siendo los municipios Chajul, Cunén, Nebaj, Chicaman, Ixcán.

Los departamentos y sus municipios afectados se caracterizan por ser principalmente pobres, rurales dispersos, de difícil acceso, con importante cantidad de población indígena y con servicios sociales de limitada capacidad de resolución y limitado acceso geográfico, todos con un Índice de Crecimiento Humano (IDH) menor al promedio del país, teniendo municipios con IDH de 0.393 en la zona del Departamento de El Quiché.

Los daños que se reportaron de forma consolidada para los cuatro departamentos, al primero de noviembre fueron: 17 personas fallecidas, 5 desaparecidos, 20, 160 evacuados, 10,674 albergadas valor fluctuante, 123,145 afectados que corresponde al 10% de la población total de la región afectada, 8,580 viviendas afectadas 38 escuelas afectadas, 73 puentes afectados, 70 tramos carreteros afectados.

La zona afectada es la mayor productora de granos básicos de Guatemala, produciéndose principalmente, maíz, arroz, frijol, plátano y banano. Según el Ministerio de Agricultura, Ganadería y Alimentación se dañó una extensión de cultivo de 67,119 hectáreas con un monto aproximado de pérdida de Q.19,336,344.00 (\$2,613,019.00). En el mes de mayo del presente año con el inicio de la temporada de lluvias más del 65% de la producción se perdió debido a inundaciones, ahora con los efectos de la depresión tropical No. 16 se pierde más del 80% de la producción de granos básicos de la segunda cosecha, esto tiene como consecuencia que la población damnificada no contara con el alimento suficiente durante los próximos 3 meses lo cual traerá como consecuencia que se generen procesos severos de inseguridad alimentaria.

Sumado a todo ello los suelos llevan más de 14 días de estar totalmente saturados e inundados lo que traerá consigo otros serios problemas cuando las aguas bajen de su nivel, actualmente se encuentra 50 centímetros sobre el nivel del suelo, la situación sanitaria se deteriorará aun más debido a la proliferación de vectores, el agua para consumo ya se encuentra totalmente contaminada, generando problemas: dengue clásico, malaria, cólera, gastrointestinales, infecciones respiratorias, neumonías y enfermedades de la piel, que pueden provocar la muerte.

La situación sanitaria que están viviendo las poblaciones afectadas rebasa por lo tanto la capacidad de los servicios de salud y de las familias. Las autoridades del sistema nacional de salud reportan que hay áreas donde al la fecha no se ha podido acceder. El escaso presupuesto público de salud (Guatemala registra uno de los más bajos de América) ya fue agotado a nivel local en la compra de medicamentos y movilización de brigadas de atención médica de urgencia².

La Depresión Tropical No. 16 incrementó sin duda la pobreza de las poblaciones afectadas, debido a la pérdida importante de los medios de vida de la población³, situación que ha impactado la economía familiar y a la salud, si consideramos que el sistema de salud de Guatemala es financiado en un 70% por el gasto familiar, mismo que se destina a la compra de medicamentos, exámenes y consultas⁴.

2. Estrategias

En el año 2005, durante la Conferencia Mundial sobre la Reducción de Desastre celebrada en Hyogo, Japón 168 gobiernos acuerdan una serie de acciones prioritarias para lograr la resiliencia de las comunidades vulnerables frente a los desastres. Entre estas prioridades resaltan: el lograr que la reducción de riesgo de desastre sea una prioridad nacional y local con una sólida base institucional para su implementación; identificar, evaluar y observar de cerca los riesgos de desastres, y mejorar las alertas tempranas; utilizar el conocimiento, la innovación y la educación para crear una cultura de seguridad y resiliencia a todo nivel; reducir los factores fundamentales del riesgo; y, fortalecer la preparación en desastres para una respuesta eficaz a todo nivel.

En el ámbito nacional, la declaratoria de estado de calamidad en los 27 municipios afectados por la depresión N°16, ha revelado la inexistencia de planes de desarrollo municipales y la ausencia de una planificación estratégica territorial en esta zona del país. Esta situación determina el riesgo de que en el proceso de atención a la emergencia se reconstituyan los factores de riesgos que potencia la ocurrencia recurrente de desastres en el territorio afectado.

Por lo anterior, SECONRED y SEGEPLAN han solicitado al PNUD asistencia técnica para la formulación de un marco de recuperación post desastre que oriente la atención a la población y al territorio pero que al mismo tiempo defina los fundamentos del desarrollo local sostenible, que internalice las amenazas y vulnerabilidad que determinan la recurrencia de desastres en esta zona del país.

La estrategia comprende los siguientes metas:

1. Asistencia técnica a SECONRED en la elaboración de planes municipales de recuperación post desastre en los 27 municipios afectados e incluidos en la declaratoria de calamidad implementada
2. Análisis de escenarios de riesgos que determinan la ocurrencia de desastres realizados
3. Asistencia técnica a SEGEPLAN en la elaboración de planes municipales de desarrollo orientados a reducir la vulnerabilidad de la población y el territorio implementada
4. Identificar, diseñar e implementar acciones prioritarias de muy corto plazo con actores locales y en consenso con las autoridades comunitarias y municipales

1. Asistencia técnica a SECONRED en la elaboración de planes municipales de recuperación post desastre en los 27 municipios afectados e incluidos en la declaratoria de calamidad implementada

En paralelo a los análisis de escenarios de riesgos, se apoyará a las municipalidades a evaluar sus necesidades de atención inmediata a la población y el medio ambiente afectado por las inundaciones. Esta estrategia surge en un momento en donde los actores locales están atentos a la crisis alimentaria y sanitaria que se cierne sobre el territorio determinada por dos factores, la no siembra en el período del ciclo productivo y el colapso de los sistemas de agua y saneamiento. Adicionalmente, se brindará asistencia técnica a las municipalidad para que elaboren su plan de recuperación post desastre el cual comprenderá la priorización de acciones por sectores (albergues, alimentación, reactivación productiva, agua y saneamiento,

² Unidad de Gestión de Riesgo, MSPAS octubre 28, 2008

³ Centro del Agua para el Trópico Húmedo para América Latina y el Caribe, CATHALAC, 2008

⁴ MSPAS, Financiamiento de la Salud, cuentas nacionales de salud 2006

governabilidad, gestión de riesgos, infraestructura básica, etc.) y áreas geográficas, y la programación en el tiempo de las acciones.

Las actividades comprendidas en esta meta son:

- Definición participativa de los principios del marco estratégico de gobierno para la recuperación temprana y la recuperación
- Movilización de recursos públicos y de la Cooperación Internacional para la recuperación post desastre

2. Análisis de escenarios de riesgos que determinan la ocurrencia de desastres realizados

Esta estrategia comprende acciones de fortalecimiento de la coordinación entre SECONRED, SEGEPLAN, INSIVUMEH, y otras instituciones del sector público de Guatemala con algún nivel de competencia e incidencia en la dinámica territorial y poblacional de la zona afectada.

Se trata de generar conocimiento técnico y científico sobre las amenazas y vulnerabilidades del territorio de forma tal que durante la intervención que sigue a la emergencia se consideren estos aspectos y evitar con ello la reconstitución del riesgo. En este sentido se prestará atención a la dinámica hídrica, a las tendencias climáticas, a las condiciones socio-económicas de la población con especial atención a grupos vulnerables como los niños, mujeres y ancianos, a las condiciones agronómicas, al ciclo productivo agropecuario de la zona, a la cantidad y calidad de los servicios de agua y saneamiento entre otros aspectos.

Las actividades comprendidas en esta meta son:

- Evaluación de la capacidad de las autoridades nacionales y locales para dirigir y coordinar la recuperación temprana y los esfuerzos de recuperación
- Evaluación de las necesidades post desastre realizadas
- Evaluación postdesastre de aspectos sociales, económicos y ambientales realizadas
- Caracterización de las familias (N° de miembros por edad, sexo, ocupación, fuente de ingresos, etc) concluidas

3. Asistencia técnica a SEGEPLAN en la elaboración de planes municipales de desarrollo orientados a reducir la vulnerabilidad de la población y el territorio implementada

La apuesta en términos del desarrollo seguro del territorio y la población se focaliza en la capacidad y las condiciones que se generan entre los actores para concertar un proceso orientado fundamentalmente a reducir vulnerabilidades de la población y el ambiente, a internalizar las amenazas del territorio en la función de inversión y gasto público, y a gestionar de manera ordenada y racional el territorio. Para ello se requieren planes de desarrollo municipal elaborados bajo un enfoque comprensivo y participativo. Por lo anterior se trabajará con SEGEPLAN para generar 27 planes municipales de desarrollo. Estos planes deberán comprender las inversiones y acciones que reducirán el riesgo de la población.

Las actividades comprendidas en esta meta son:

- Identificación de la demanda de inversión en infraestructura básica comunitaria
- Evaluaciones sectoriales (infraestructuras de agua y saneamiento, demanda, servicios, etc)
- Análisis técnico de factibilidad de inversión en la construcción de nueva infraestructura en lugar seguro
- Incorporación de las demandas de inversión en infraestructura básica en los planes de desarrollo municipal

4. Identificación, diseño e implementación de acciones prioritarias de muy corto plazo con actores locales y en consenso con las autoridades comunitarias y municipales

La experiencia del PNUD en contextos de emergencias similares, caracterizados por la complejidad de la situación y la dispersión de la población que hay que atender, indica que la alianza con organizaciones de la sociedad civil garantiza niveles de pertinencia, transparencia y equidad en la provisión de bienes y servicios. En este sentido la estrategia comprende la identificación de esa demanda y el diseño de los bienes y servicios en consenso entre las autoridades locales, la población y las organizaciones de la sociedad civil, de forma tal que puedan entregarse pertinentemente, transparentemente y equitativamente.

Las actividades comprendidas en esta meta son:

- Establecimiento de alianzas con ONGs locales para la atención de grupos vulnerables prioritarios en las siguientes líneas de acción:

- o Mejoramiento de sistemas de agua y saneamiento
 - o Seguridad alimentaria
 - o Reactivación productiva
 - o Gestión de riesgos
- Elaboración de una evaluación de seguridad alimentaria en emergencias conjuntamente con el PMA

La población afectada identificada comprende los siguientes grupos:

| | |
|-------------------------------|---------|
| Niños / niñas de 0-6 meses: | 3,600 |
| Niños / niñas de 6-36 meses: | 16,200 |
| Niños / niñas de 4-6 años: | 5,400 |
| Niños / niñas de 7 a 12 años: | 39,600 |
| Población 15 a 50 años: | 102,600 |
| Mujeres embarazadas: | 4,500 |
| Personas de la tercera edad: | 12,600 |

Esta población será la beneficiaria directa de este proyecto. La población indirecta está comprendida por el total de la población que habita los 27 municipios declarados en esta de calamidad

Contribución del PNUD

La experiencia acumulada del PNUD Guatemala en el diseño e implementación de iniciativas orientadas a incorporar la gestión de riesgo en procesos de desarrollo en el ámbito nacional y local, y en procesos de recuperación post desastre, permiten que el PNUD pueda acompañar tanto a SECONRED como a SEGEPLAN en el diseño de metodologías para la elaboración de planes municipales de recuperación post desastre, intensivas en participación ciudadana, que comprendan las demandas específicas de los sectores y actores sociales como las mujeres, jóvenes, personas de la tercera edad, adecuadas al medio y con una visión de largo plazo, pero sobre todo que el proceso de elaboración es liderado por las autoridades locales.

Estrategia de salida

Aun cuando la intervención se diseña e implementa en un contexto de emergencia post desastre, será intensa en la participación de los actores locales sean los Alcaldes u Organizaciones de la Sociedad Civil. En el ámbito sectorial la propuesta surge, se desarrolla y se transfiere como herramientas de trabajo para SECONRED y SEGEPLAN.

3. Marco de resultados y recursos

| |
|--|
| <p>Área de resultados clave del Plan Estratégico del PNUD que aplica :</p> <p>3. Prevención de Crisis y Recuperación</p> <p>3.2. Fortalecimiento de la gobernabilidad para la recuperación post desastre</p> |
| <p>Efecto esperado /Indicador del UNDAF:</p> <p>4. Aumento de la cobertura, acceso y calidad de los servicios sociales básicos con especial atención a las personas en mayor desventaja.</p> |
| <p>Efecto esperado/Indicador del programa de País (CPD)</p> <p>4.2 Mayor transparencia y eficiencia en la administración de los servicios básicos</p> |
| <p>Producto(s) esperados / Indicador(es) del Programa de País:</p> <p>4.2.1 Capacidad administrativa fortalecida y mecanismos de transparencia identificado e implementado en las entidades nacionales correspondientes</p> |
| <p>Estrategia de asociación</p> |
| <p>Número de Award 51347</p> <p>Nombre del proyecto</p> <p>Apoyo al proceso de elaboración del Marco de Recuperación Post Desastre N°16 en el Norte de Guatemala</p> |

| <i>Productos (outputs) esperados del Proyecto</i> | Metas por cada año | Actividades | Partes Responsables | Insumos |
|--|--|--|----------------------------|--|
| Project 69315(BCPR) | | | | |
| <p>Producto 1: 27 Planes municipales de recuperación post desastre en los territorios afectados e incluidos en la declaratoria de calamidad elaborados</p> <p>Línea de Base: Ausencia de planes de recuperación post desastre</p> <p>Indicador: Planes de recuperación elaborados</p> | <p>Asistencia técnica a SECONRED en la elaboración de planes municipales de recuperación post desastre en los 27 municipios afectados e incluidos en la declaratoria de calamidad implementada</p> | <p>1.1 Definición participativa de los principios del marco estratégico de gobierno para la recuperación temprana y la recuperación</p> <p>1.2 Movilización de recursos públicos y de la Cooperación Internacional para la recuperación post desastre</p> <p>1.3 Elaboración de una evaluación de seguridad alimentaria en emergencias conjuntamente con el PMA</p> | <p>PNUD</p> | <p>Consultor Internacional US\$44,000.00</p> <p>Consultores Nacionales 3,000.00</p> <p>Capacitación 7,000.00</p> <p>Viajes 6,000.00</p> <p>Equipo de Oficina 10,000.00</p> <p>Convenio PMA 30,000.00</p> |
| Project 69938 (T & T) | | | | |
| <p>Producto 2: Análisis de escenarios de riesgos que determinan la ocurrencia de desastres realizados</p> <p>Línea de Base: Ausencia de análisis de riesgos post desastre</p> <p>Indicador: Análisis de riesgos post desastres elaborados</p> | <p>Asistencia técnica a INSIVUMEH y SECONRED en la elaboración de análisis de riesgos post depresión N°16, en los 27 municipios afectados e incluidos en la declaratoria de calamidad.</p> | <p>2.1 Evaluación de la capacidad de las autoridades nacionales y locales para dirigir y coordinar la recuperación temprana y los esfuerzos de recuperación</p> <p>2.2 Evaluación de las necesidades post desastre realizadas</p> <p>2.3 Evaluación post desastre de aspectos sociales, económicos y ambientales realizadas</p> <p>2.4 Caracterización de las familias (N° de miembros por edad, sexo, ocupación, fuente de ingresos, etc.) concluidas</p> | <p>PNUD</p> | <p>Consultores Nacionales 25,000.00</p> <p>Capacitación 5,729.00</p> <p>Viajes 6,000.00</p> <p>Equipo de Oficina 10,000.00</p> |
| <p>Producto 3: 27 procesos de elaboración de planes municipales de desarrollo orientados a reducir la vulnerabilidad de la población y el territorio implementada iniciados.</p> <p>Línea de Base: Ausencia de planes municipales de</p> | <p>Asistencia técnica a SEGEPLAN en la elaboración de planes municipales de desarrollo orientados a reducir la vulnerabilidad de la población y el territorio implementada</p> | <p>3.1 Identificación de la demanda de inversión en infraestructura básica comunitaria</p> <p>3.2 Evaluaciones sectoriales (infraestructuras de agua y saneamiento, demanda, servicios, etc.)</p> <p>3.3 Análisis técnico de factibilidad de inversión en la construcción de</p> | <p>PNUD</p> | <p>Consultores Nacionales 25,000.00</p> <p>Capacitación 5,729.00</p> <p>Viajes 6,000.00</p> <p>Equipo de Oficina 10,000.00</p> |

| <i>Productos (outputs) esperados del Proyecto</i> | Metas por cada año | Actividades | Partes Responsables | Insumos |
|---|--|---|--|--|
| desarrollo en los Municipios afectados Indicador: PDM iniciados | | nueva infraestructura en lugar seguro 3.4 Incorporación de las demandas de inversión en infraestructura básica en los planes de desarrollo municipal | | Costos Directos US\$ 93,458.00 COA 7% 6,542.00 Total Cont. T&T US\$100,000.00 |
| Project 69315 (Norway) | | | | |
| Producto 4: Acciones prioritarias de muy corto plazo implementadas con la participación de actores locales y en consenso con las autoridades comunitarias y municipales Línea de Base: Sistemas de agua afectados % de cultivos perdidos Has. De cultivos perdidos % de familias sin acceso y disponibilidad de alimentos Indicadores: Sistemas de aguas reestablecidos Has. Cultivos recuperados # de familias que han accedido a raciones alimentarias Personas capacitadas en Gestión de Riesgos | Identificación, diseño e implementación de acciones prioritarias de muy corto plazo con actores locales y en consenso con las autoridades comunitarias y municipales | 4.1 Establecimiento de alianzas con ONGs locales para la atención de grupos vulnerables prioritarios en las siguientes líneas de acción: <ul style="list-style-type: none">• Mejoramiento de sistemas de agua y saneamiento• Seguridad alimentaria• Reactivación productiva• Gestión de riesgos | PNUD FAO OPS ONGS | Convenio FAO US\$50,000.00 Convenio OPS 50,000.00 Convenio ONGs 167,190.00 Costos Directos US\$ 267,190.00 COA 7% 18,703.00 Total Cont. NWY US\$ 285,893.00 |

4. Plan de trabajo anual

Plan de trabajo anual Año 2009

| Productos (outputs) esperados del proyecto | Actividades planificadas ((Lista de todas las actividades, inclusive M&E, a realizar durante el año para alcanzar los productos del proyecto) | Calendario | | | | Responsable específico | Presupuesto previsto | | | | |
|--|---|------------|-----|-----|-----|------------------------------|----------------------|---------|--------|--|--|
| | | T 1 | T 2 | T 3 | T 4 | | Fuente | Donante | Código | Descripción | Monto US\$ |
| Producto 1: 27 Planes municipales de recuperación post desastre en los territorios afectados e incluidos en la declaratoria de calamidad elaborados Línea de Base: Ausencia de planes de recuperación post desastre Indicador: Planes de recuperación elaborados Meta: Asistencia técnica a SECONRED en la elaboración de planes municipales de recuperación post desastre en los 27 municipios afectados e incluidos en la declaratoria de calamidad implementada | Actividad 1.1 Definición e implementación participativa de los principios del marco estratégico de gobierno para la recuperación temprana y la recuperación | | | | | PNUD SECONRED SEGEPLAN | BCPR | PNUD | | Consultor Internacional Capacitación Viajes Equipo de Oficina | 44,000.00 7,000.00 6,000.00 10,000.00 |
| | Actividad 1.2. Movilización de recursos públicos y de la Cooperación Internacional para la recuperación post desastre | | | | | PNUD SEGEPLAN | BCPR | PNUD | | Consultor Nacional | 3,000.00 |
| | Actividad 1.3 Elaboración de una evaluación de seguridad alimentaria en emergencias conjuntamente con el PMA | | | | | PMA | BCPR | PNUD | | Convenio | 30,000.00 |
| Producto 2 Análisis de escenarios de riesgos que determinan la ocurrencia de desastres realizados Línea de Base: Ausencia de análisis de riesgos post desastre | Actividad 2.1 Evaluación de la capacidad de las autoridades nacionales y locales para dirigir y coordinar la recuperación temprana y los esfuerzos de recuperación | | | | | PNUD SECONRED | PNUD T&T | T & T | | Consultores Nacionales Viajes | 6,250.00 1,500.00 |
| | Actividad 2.2 Evaluación de las necesidades post desastre realizadas | | | | | PNUD SECONRED | PNUD T&T | T & T | | Consultores Nacionales Capacitación | 6,250.00 2,865.00 |

| Productos (outputs) esperados del proyecto | Actividades planificadas ((Lista de todas las actividades, inclusive M&E, a realizar durante el año para alcanzar los productos del proyecto)) | Calendario | | | | Responsable específico | Presupuesto previsto | | | | |
|--|--|------------|-----|-----|-----|--------------------------------------|----------------------|------------------|--------|--|--|
| | | T 1 | T 2 | T 3 | T 4 | | Fuente | Donante | Código | Descripción | Monto US\$ |
| <p>Indicador: Análisis de riesgos post desastres elaborados</p> <p>Metas: Asistencia técnica a INSIVUMEH y SECONRED en la elaboración de análisis de riesgos post depresión N°16, en los 27 municipios afectados e incluidos en la declaratoria de calamidad.</p> | <p>Actividad 2.3</p> <p>Evaluación post desastre de aspectos sociales, económicos y ambientales realizadas</p> | | | | | <p>PNUD SECONRED INSIVUMEH</p> | <p>PNUD T&T</p> | <p>T & T</p> | | <p>Consultores Nacionales</p> <p>Capacitación</p> <p>Viajes</p> <p>Equipo de Oficina</p> | <p>6,250.00</p> <p>2,865.00</p> <p>1,500.00</p> <p>10,000.00</p> |
| | <p>Actividad 2.4</p> <p>Caracterización de las familias (N ° de miembros por edad, sexo, ocupación, fuente de ingresos, etc.) concluidas</p> | | | | | <p>PNUD SECONRED MUNICIPALIDADES</p> | <p>PNUD</p> | <p>T & T</p> | | <p>Consultores Nacionales</p> <p>Viajes</p> | <p>6,250.00</p> <p>1,500.00</p> |
| <p>Producto 3:</p> <p>27 procesos de elaboración de planes municipales de desarrollo orientados a reducir la vulnerabilidad de la población y el territorio implementada iniciados.</p> <p>Línea de Base: Ausencia de planes municipales de desarrollo en los Municipios afectados</p> <p>Indicador: PDM iniciados</p> <p>Meta: Asistencia técnica a SEGEPLAN en la elaboración de planes municipales de desarrollo orientados a reducir la vulnerabilidad de la población y el territorio implementada</p> | <p>Actividad 3.1</p> <p>Identificación de la demanda de inversión en infraestructura básica comunitaria</p> | | | | | <p>PNUD SEGEPLAN SECONRED</p> | <p>PNUD T&T</p> | <p>T & T</p> | | <p>Consultores Nacionales</p> <p>Viajes</p> | <p>6,250.00</p> <p>1,500.00</p> |
| | <p>Actividad 3.2</p> <p>Evaluaciones sectoriales (infraestructuras de agua y saneamiento, demanda, servicios, etc.)</p> | | | | | <p>PNUD SEGEPLAN SECONRED</p> | <p>PNUD T&T</p> | <p>T & T</p> | | <p>Consultores Nacionales</p> <p>Capacitación</p> | <p>6,250.00</p> <p>2,865.00</p> |
| | <p>Actividad 3.3</p> <p>Análisis técnico de factibilidad de inversión en la construcción de nueva infraestructura en lugar seguro</p> | | | | | <p>PNUD SEGEPLAN SECONRED</p> | <p>PNUD T&T</p> | <p>T & T</p> | | <p>Consultores Nacionales</p> <p>Capacitación</p> <p>Viajes</p> <p>Equipo de Oficina</p> | <p>6,250.00</p> <p>2,865.00</p> <p>1,500.00</p> <p>10,000.00</p> |
| | <p>Actividad 3.4</p> <p>Incorporación de las demandas de inversión en infraestructura básica en los planes de desarrollo municipal</p> | | | | | <p>PNUD SEGEPLAN SECONRED</p> | <p>PNUD T&T</p> | <p>T & T</p> | | <p>Consultores Nacionales</p> <p>Viajes</p> | <p>6,250.00</p> <p>1,500.00</p> |

| Productos (<i>outputs</i>) esperados del proyecto | Actividades planificadas (Lista de todas las actividades, inclusive M&E, a realizar durante el año para alcanzar los productos del proyecto) | Calendario | | | | Responsabi e específico | Presupuesto previsto | | | | |
|---|---|------------|--------|--------|--------|----------------------------|----------------------|---------|--|--|------------|
| | | T 1 | T 2 | T 3 | T 4 | | Fuente | Donante | Código | Descripción | Monto US\$ |
| Producto 4: Acciones prioritarias de muy corto plazo implementadas con la participación de actores locales y en consenso con las autoridades comunitarias y municipales Línea de Base: Sistemas de agua afectados % de cultivos perdidos Has. De cultivos perdidos % de familias sin acceso y disponibilidad de alimentos Indicadores: Sistemas de aguas restablecidos Has. Cultivos recuperados # de familias que han accedido a raciones alimentarias Personas capacitadas en Gestión de Riesgos Meta: Identificación, diseño e implementación de acciones prioritarias de muy corto plazo con actores locales y en consenso con las autoridades comunitarias y municipales | Actividad 4.1 Establecimiento de alianzas con ONGs locales para la atención de grupos vulnerables prioritarios en las siguientes líneas de acción: <ul style="list-style-type: none"> Mejoramiento de sistemas de agua y saneamiento Seguridad alimentaria Reactivación productiva Gestión de riesgos | | | | | PNUD FAO OPS ONGS | PNUD NRW | NORUEGA | Convenio FAO Convenio OPS Convenio ONGs | 50,000.00 50,000.00 167,190.00 | |
| TOTAL | | | | | | | | | | | |

5. Arreglos de gestión

El Programa será ejecutado bajo la modalidad de ejecución directa por el PNUD. El PNUD apoyará el Programa mediante la provisión de servicios de administración de fondos que faciliten, asesoren y agilicen su ejecución.

El/la Oficial de Programas responsable del tema de Gestión de Riesgos asumirá el rol de Coordinador/a Nacional del Programa y será responsable de su ejecución global.

Los ejecutores de obras y actividades del Proyecto serán definidos aplicando los procedimientos de selección y/o contratación vigentes del PNUD, buscando aprovechar ventajas comparativas y maximizar los aportes que puedan brindar:

- Entidades públicas centrales y locales
- ONG nacionales y/o internacionales
- Agencias del Sistema de las Naciones Unidas
- Empresas privadas
- Comunidades organizadas
- Universidades

La selección del tipo de ejecutor se realizará en función de las ventajas comparativas que cada instancia presente en las actividades que se demanden.

La estructura de Gestión del Proyecto quedará conformada como sigue:

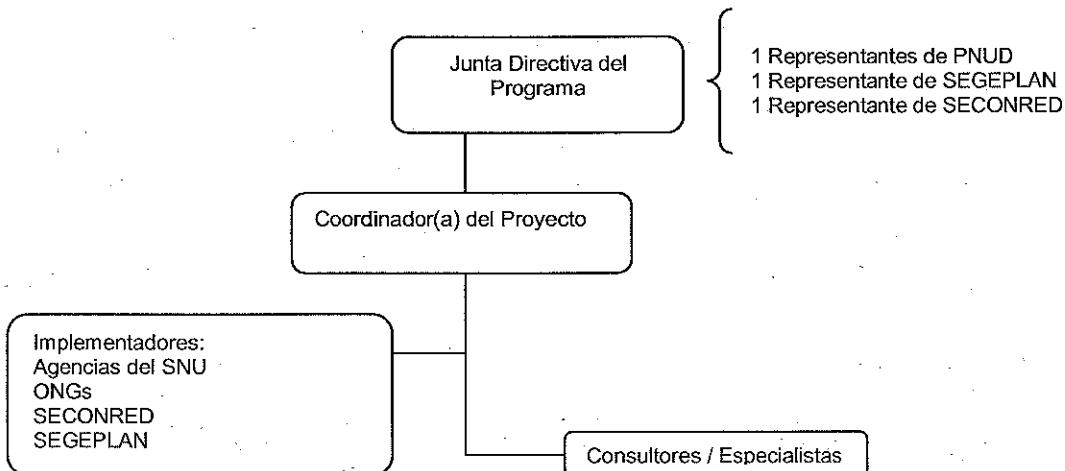

6. Monitoreo y evaluación (Obligatorio en esquemas armonizado y no armonizado)

Matriz del Plan de Monitoreo

| Resultados | ¿Qué información? | | | ¿Cómo y cuándo recolectar la información? | | | | ¿Con qué recursos? |
|---|---|--|---|--|---|---|--|---------------------------------------|
| | Indicadores | Línea Base | Metas | Fuente de verificación | Método de recolección | Fecha | Responsable de recolectar la información | |
| 27 Planes municipales de recuperación post desastre en los territorios afectados e incluidos en la declaratoria de calamidad elaborados | # Planes de recuperación elaborados | Ausencia de planes de recuperación post desastre | Asistencia técnica a SECONRED en la elaboración de planes municipales de recuperación post desastre en los 27 municipios afectados e incluidos en la declaratoria de calamidad implementada | Informes de visitas de campo, de control, seguimiento y evaluación | Investigación documental, visita de campo, encuesta de percepción, entrevistas a actores claves, etc. | Semestralmente a partir del 30 de junio | Delegados de SECONRED y SEGEPLAN | Formato de recolección de información |
| Análisis de escenarios de riesgos que determinan la ocurrencia de desastres realizados | Análisis de riesgos post desastres elaborados | Ausencia de análisis de riesgos post desastre | Asistencia técnica a INSIVUMEH y SECONRED en la elaboración de análisis de riesgos post depresión N°16, en los 27 municipios afectados e incluidos en la declaratoria de calamidad. | Informes de visitas de campo, de control, seguimiento y evaluación | Investigación documental, visita de campo, encuesta de percepción, entrevistas a actores claves, etc. | Semestralmente a partir del 30 de junio | Delegados de SECONRED y SEGEPLAN | Formato de recolección de información |
| 27 procesos de elaboración de planes municipales de desarrollo orientados a reducir la | PDM iniciados | Ausencia de planes municipales de desarrollo en los Municipios afectados | Asistencia técnica a SEGEPLAN en la elaboración de planes municipales de desarrollo orientados a reducir la | Informes de visitas de campo, de control, seguimiento y evaluación | Investigación documental, visita de campo, encuesta de percepción, entrevistas a | Semestralmente a partir del 30 de junio | Delegados de SECONRED y SEGEPLAN | Formato de recolección de información |

| ¿Qué información? | | | | ¿Cómo y cuándo recolectar la información? | | | | ¿Con qué recursos? |
|---|--|---|--|--|---|---|--|---------------------------------------|
| Resultados | Indicadores | Línea Base | Metas | Fuente de verificación | Método de recolección | Fecha | Responsable de recolectar la información | Recursos |
| vulnerabilidad de la población y el territorio implementada iniciados. | | | vulnerabilidad de la población y el territorio implementada | | actores claves, etc. | | | |
| Producto 4: Acciones prioritarias de muy corto plazo implementadas con la participación de actores locales y en consenso con las autoridades comunitarias y municipales | Sistemas de aguas restablecidos Has. Cultivos recuperados # de familias que han accedido a raciones alimentarias Personas capacitadas en Gestión de Riesgos | Sistemas de agua afectados % de cultivos perdidos Has. De cultivos perdidos % de familias sin acceso y disponibilidad de alimentos | Identificación, diseño e implementación de acciones prioritarias de muy corto plazo con actores locales y en consenso con las autoridades comunitarias y municipales | Informes de visitas de campo, de control, seguimiento y evaluación | Investigación documental, visita de campo, encuesta de percepción, entrevistas a actores claves, etc. | Semestralmente a partir del 30 de junio | Delegados de SECONRED y SEGEPLAN | Formato de recolección de información |

Cronograma del Plan de Comunicación, Monitoreo y Evaluación

| Actividades de comunicación, monitoreo y evaluación | | Duración del programa y/o proyecto | | | | | | | | | | | |
|---|---|------------------------------------|---|---|---|------------|---|---|---|------------|---|---|---|
| | | Año 1 | | | | Año 2 | | | | Año 3 | | | |
| | | Trimestres | | | | Trimestres | | | | Trimestres | | | |
| | | 1 | 2 | 3 | 4 | 1 | 2 | 3 | 4 | 1 | 2 | 3 | 4 |
| Comunicación | Informes trimestrales | | | | | | | | | | | | |
| | Informes anuales | | | | | | | | | | | | |
| | Informes finales | | | | | | | | | | | | |
| | Otras comunicaciones con socios | | | | | | | | | | | | |
| Monitoreo | Reuniones de Monitoreo | | | | | | | | | | | | |
| | Visitas de Campo | | | | | | | | | | | | |
| | Encuestas | | | | | | | | | | | | |
| | Estudios | | | | | | | | | | | | |
| | Reuniones Anuales (tripartitas) | | | | | | | | | | | | |
| | Revisiones / reuniones de auto evaluación | | | | | | | | | | | | |
| Evaluación | Evaluaciones externas de medio término | | | | | | | | | | | | |
| | Evaluaciones externas Finales | | | | | | | | | | | | |
| | Evaluaciones externas ex post. | | | | | | | | | | | | |

7. Riesgos

La implementación de esta propuesta supone el compromiso de SEGEPLAN, SECONRED y las autoridades municipales expresado en la asignación de personal técnico para el cumplimiento de tareas como la elaboración de planes municipales de recuperación y análisis de escenarios de riesgos postdesastre.

La sostenibilidad de la propuesta descansa en las alianzas estratégicas establecidas con ONGs locales, en el liderazgo de SECONRED y SEGEPLAN, y en el compromiso de las municipalidades.

La siguiente matriz comprende los riesgos identificados y los mecanismos de gestión previstos:

| Riesgos | Consecuencias para la propuesta | Mecanismo de gestión |
|---|--|--|
| Poca voluntad política de participación de los Municipios | Dificultades en el proceso de implementación | - Consulta, documentación, validación y aprobación formal de la propuesta por los Alcaldes |
| Ocurrencia de un desastre | Centraría la atención de las Municipios en la emergencia | - La propuesta comprende acciones tendientes a mitigar riesgos, a generar capacidades inclusive para la eventualidad de una emergencia |

8. Contexto legal (Obligatorio)

El presente documento de proyecto será el instrumento al que se hace referencia en el Artículo 1 del Acuerdo suscrito entre el Gobierno de Guatemala y el PNUD el 20 de julio de 1998, y aprobado por decreto N° 17-2000 del 29 de marzo de 2000. Serán de aplicación para este documento de proyecto, los términos y condiciones de tal Acuerdo.

Consecuentemente, el Socio Implementador y el PNUD ejecutarán una relación contractual en virtud de la cual, si así se acordare entre las partes, el segundo podrá obrar como contratante en la adquisición de bienes y la prestación de servicios necesarios para el desarrollo de las actividades del proyecto. En este caso la adquisición de bienes y/o la contratación para la prestación de servicios, estarán sujetas a las regulaciones que sobre la materia ha expedido las Naciones Unidas en general y el PNUD en particular.

Este documento junto con el Plan de Acción del Programa de País (CPAP) firmado por el Gobierno y el PNUD, que es incorporado como referencia, constituyen juntos el documento de proyecto referido como tal en el Acuerdo Básico (u otro acuerdo regulador) y todas las provisiones del CPAP se aplican a este documento”.

- Por aparte, deberá incluirse cualquier acuerdo adicional, como los acuerdos de costos compartidos, los de cooperación para el proyecto firmado con ONGs (donde la ONG es designada como el Socio Implementador).

9. Anexos

Incluir los siguientes anexos:

- Análisis inicial de riesgos
- Acuerdos: cualquier acuerdo adicional tales como los acuerdos de costos compartidos, acuerdo de cooperación firmados con ONGs⁵ (donde la ONG es designada como la entidad ejecutora)
- TOR del personal de proyecto
- Evaluación de Capacidades: resultados de la evaluación de capacidad del ONE o socio implementador (incluyendo una mini evaluación HACT)
- Cláusulas especiales
- Manual de “Gestión de Proyectos de Ejecución Nacional” vigente

En países con procedimientos armonizados, se deberá adjuntar el CPAP firmado por el PNUD y el Gobierno, así como cualquier otro acuerdo suscrito relativo a la ejecución de proyectos.

⁵ Para proyectos GEF, el acuerdo con cualquier ONG preseleccionada como principal socio implementador debe incluir la justificación de su selección